

J.O. TOKYO

Manon Brunet remporte les médailles d'argent et de bronze

LIRE PAGE 8

DANS CE NUMÉRO
INTERVIEW
BRUNO BERNARD
Président de la
Métropole de Lyon
p. 24-25



Gettyimages®

À LA UNE

- **État des lieux des projets, la ville poursuit son renouveau** p. 12
- **La maison de la Vie Locale ouvre ses portes** p. 28

Samedi 11 septembre
de 10 à 18 heures

ASSOC' en VUE

#LE FORUM DES ASSOCIATIONS

Espace 140, 291, rue d'Athènes
Venez nombreux vous inscrire !

agenda

VENDREDI 3 SEPTEMBRE

COMMÉMORATION - Libération de Rillieux

À 18 heures / Mémorial Jardin de la Paix, parc Brosset

DU 6 AU 10 SEPTEMBRE

FESTIVAL DE LA BUISSIÈRE - Avec Côté piano

Chapelle de la Buissière / Rue de la Chapelle

JEUDI 9 SEPTEMBRE

COMMENT STIMULER SA MÉMOIRE ?

Conférence

De 10 heures à 11 h 30 / Salle Simone Veil, 347, rue du Capitaine
Julien - Sur inscription au CCAS 04 37 85 01 80

SAMEDI 11 SEPTEMBRE

ASSOC'EN VUE - Forum des associations

De 10 à 18 heures / Espace 140, 291, rue d'Athènes

Lire aussi p. 41

LUNDI 13 SEPTEMBRE

CINÉ-CAFÉ

À 14 heures / Ciné-Rillieux, 81 bis, avenue de l'Europe

Inscriptions sur place dès 13 h 30

JEUDI 16 SEPTEMBRE

POSE DE LA 1^{re} PIERRE - Îlot Noaho

À 11 heures / Balcons de Sermenaz - Lire aussi p. 40

DU 16 AU 22 SEPTEMBRE

SEMAINE DE LA MOBILITÉ

Programme sur www.rillieuxlapape.fr

JEUDI 16 SEPTEMBRE

GOÛTER DES AÎNÉS

Réservé aux 72 ans et plus, sur inscription

Espace 140, 291, rue d'Athènes

DU 17 AU 25 SEPTEMBRE

BIENNALE HORS NORMES

Exposition - Chapelle de la Buissière / rue de la Chapelle

DU 18 AU 25 SEPTEMBRE

SEMAINE DE LA PARENTALITÉ - Lire aussi p. 37



SAMEDI 18 ET DIMANCHE 19 SEPTEMBRE

JOURNÉES EUROPÉENNES DU PATRIMOINE

Lire aussi p. 38 - Programme sur www.rillieuxlapape.fr

DIMANCHE 19 SEPTEMBRE

VIDE-GRENIER

Par l'association "J'aime les Brosses"

De 8 à 16 heures / Centre aéré des Lônes, boulevard des Loisirs

LUNDI 20 SEPTEMBRE

STIMULER SA MÉMOIRE - Ateliers, jeux

De 10 à 11 heures / Salle Simone Veil, 347, rue du Capitaine Julien

Sur inscription au CCAS 04 37 85 01 80

MERCREDI 22 SEPTEMBRE

DANS LE PLI D'UNE JUPE - Spectacle de conte

À partir de 10 ans

À 14 et à 15 heures / L'Échappée, 83, avenue de l'Europe

VENDREDI 24 SEPTEMBRE

LES CLÉS DU BIEN VIEILLIR - Conférence

De 14 h 30 à 16 h 30 / Salle Simone Veil, 347, rue du Capitaine Julien

Sur inscription au CCAS 04 37 85 01 80

SAMEDI 25 SEPTEMBRE

VIDE-GRENIER - Groupe scolaire Saint-Charles

De 8 à 17 heures / 26, avenue / Victor Hugo

LUNDI 27 SEPTEMBRE

FAITES TRAVAILLER VOS NEURONES - Ateliers, jeux

De 10 à 11 heures / Salle Simone Veil, 347, rue du Capitaine Julien

Sur inscription au CCAS 04 37 85 01 80

JEUDI 30 SEPTEMBRE ET VENDREDI 1^{ER} OCTOBRE

NUOVA BARBERIA CARLONI

Cirque et acrobaties

À 20 heures / L'Échappée, 83, avenue de l'Europe



L'ÉCHAPPÉE

ÇA SE PASSE À

Retrouvez tous les RDV récurrents
de la médiathèque sur

www.lechappee.rillieuxlapape.fr



Édito nouvelle formule, projets, rentrée...

Posez vos questions au maire en envoyant un mail à cabinet@rillieuxlapape.fr

1 À partir de ce mois, votre édito change de forme. Pourquoi ce choix ?

Cette nouvelle formule d'édito sous forme d'interview a pour objectif de répondre aux questions des Rilliards qui peuvent désormais être posées par un simple envoi de mail à cette adresse dédiée : cabinet@rillieuxlapape.fr

Cela permet de sortir de l'éditorial classique d'un magazine, un exercice un peu convenu selon moi, à travers lequel il est vite aisé de tomber dans une forme de banalisation de l'information, ce que je souhaite à tout prix éviter. Aussi, pour rester au plus près des attentes des habitants, quoi de mieux que de pouvoir répondre à leurs interrogations, leurs inquiétudes ou leurs problématiques directement via le magazine ?

Dorénavant, nous sélectionnerons chaque mois des questions qui pourront porter sur des thématiques précises quand l'actualité le nécessitera ou sur tout autre sujet. J'apporterai personnellement une réponse à toutes les questions qui seront posées, soit grâce au magazine municipal, soit par courrier soit par mail ou téléphone. Rien de mieux que le contact direct, personnel et permanent ! ■

Le maire VOUS

2 Quelles sont les grandes orientations municipales à retenir pour cette rentrée ?

Après un temps indispensable de mise en place de la nouvelle équipe municipale, nous entrons maintenant très concrètement dans la phase opérationnelle des premiers projets du mandat. Ceux-ci sont présentés de manière exhaustive dans le dossier de ce magazine. Dans les prochains jours et semaines, nous en exposerons également un certain nombre lors de réunions publiques dans les différents quartiers de la commune ou via d'autres supports de communication.

La troisième phase du nouveau centre-ville qui va fondamentalement changer de visage, la livraison de nouveaux équipements publics comme la Maison de la vie locale, véritable lieu ressources pour toutes les associations, l'extension de l'école des Semailles, la seconde phase de travaux à l'école de la Velette, la troisième séquence du parc linéaire urbain, très attendue avec ses jeux pour enfants et son nouveau skate park en plein cœur de ville, le lancement du Tiers lieu à Crépieux... autant de projets dont les chantiers débutent. Sans oublier bien évidemment notre nouveau passage en commission de l'ANRU* pour finaliser les opérations de rénovation urbaine dans les secteurs Mont Blanc, Michelet et Velette, mais aussi la démolition-reconstruction de l'école du Mont Blanc.

J'ai d'ailleurs profité de cette fin d'été pour faire le tour de tous les travaux réalisés dans les équipements publics de la commune durant ces deux mois afin de les améliorer. Chaque année, nous investissons

Le Rilliard - Le magazine municipal de la ville de Rillieux-la-Pape. Édité à 14500 exemplaires. Diffusion gratuite, vente interdite.

Directeur de la publication: Alexandre Vincendet, Maire de Rillieux-la-Pape, Conseiller de la Métropole de Lyon • Directeur de la rédaction : Charles Jean-Louis • Rédaction: Service communication, Mélanie Palandre, Camille Bessières, Fanny Stolpner, Pagina communication • Crédits photos: Service communication, Pagina Communication, Jean-François Marin, Shimabuku, iStock, Flickr, Laurence Danière • Conception graphique et mise en page: Pagina Communication • Impression: Imprimerie Courand et Associés - Imprimé sur un papier issu d'usines - ISO 14001 respectant les règles de la gestion forestière durable.



répond...

Alexandre VINCENTET,
Maire & Conseiller de la Métropole de Lyon

plusieurs centaines de milliers d'euros pour leur entretien. Jusqu'en 2014, on notait un sérieux problème d'investissement dans les établissements publics, donc une dégradation avancée des locaux. Voilà pourquoi depuis huit étés, nous consacrons un large budget aux établissements publics, notamment dans nos écoles, car il est plus facile pour les jeunes de suivre leurs apprentissages dans un bâtiment de qualité. ■

3 Et sur le plan de l'extension de la ligne B du métro, des avancées ?

À partir du mois octobre, la Métropole de Lyon entrera dans une phase de consultation publique et la Ville de Rillieux-la-Pape comme ses deux communes partenaires du Plateau nord (Caluire et Cuire et Sathonay-Camp) vont donc plus que jamais se mobiliser pour faire avancer les négociations.

Depuis plusieurs mois, nous maires de ces villes, travaillons main dans la main, sans divergence de vues malgré nos différentes étiquettes car nous défendons avant tout la question cruciale de l'aménagement du Plateau Nord. Le métro constitue l'un de nos combats fondamentaux pour le développement de nos communes puisque l'extension de cette ligne permettrait de drainer le plus grand nombre de voyageurs quotidiens (près de 80 000**) et de réduire ainsi le nombre de voitures, donc le trafic sur nos routes.



"TOUTES LES RÉPONSES AUX QUESTIONS DES RILLIARDS NE SERONT PAS TRAITÉES DANS LE MAGAZINE, MAIS AUCUNE DEMANDE NE RESTERA SANS SUITE"

Pour appuyer notre combat, nous allons organiser "Le mois du métro" afin de montrer d'une part la mobilisation de nos municipalités, mais aussi celle des habitants et de tous les acteurs du territoire. C'est notre chance pour obtenir une décision favorable concernant l'extension de la ligne B dans nos communes en début d'année prochaine et il ne faut pas la manquer ! ■

* Agence nationale pour la rénovation urbaine

** Sources : Sytral



14 JUILLET

La Fête nationale a été célébrée en grandes pompes et ça fait du bien! Condensé en image de ce rdv populaire du 14 juillet, parvis de l'Hôtel de ville.



8 & 9 JUILLET
EXCAPE GAME SUR LA SÉCURITÉ ROUTIÈRE
 et la prévention des addictions.

EN JUILLET & AOÛT,
LES RILLIARDS ONT FAIT LE PLEIN
D'ACTIVITÉS ESTIVALES ! #RLPLAFOLIE

Des moutons se sont également invités régulièrement dans nos espaces verts :
 une tondeuse éco et insolite !



Associations :

Vos démarches en 1 clic !

→ Afin de faciliter vos démarches administratives, la ville a développé certains services en ligne : louer une salle, emprunter du matériel, demander un rendez-vous avec le maire, contacter les services municipaux, signaler un dysfonctionnement... Pour l'année 2022, vos demandes de subventions sont également à faire en ligne uniquement et avant le 29 octobre 2021.



RENDEZ-VOUS SUR :
demarches.rillieuxlapape.fr, onglet Associations



COLIS DE NOËL

FAITES-VOUS CONNAÎTRE!

Le CCAS recense actuellement les personnes de 72 ans et plus résidant sur la commune. Deux avantages : l'assurance de voir votre colis de Noël (contenant douceurs et invitation à un spectacle) distribué chez vous par les élus de la Ville cet hiver et de recevoir régulièrement des invitations pour des animations ou temps festifs. Faites-vous connaître (ou signalez l'un de vos proches) au guichet de l'Accueil Marcel André, 165, rue Ampère, ou au 04 37 85 00 00 les après-midis.

L'ÉCHAPPÉE

Comité de lecture

Prix Summer



→ Et si vous deveniez juré d'un prix littéraire? Organisé par la Fête du Livre de Bron, le prix Summer regroupe plus de 700 lecteurs des bibliothèques de la métropole. Il a été décerné à Monica Sabolo, Tiffany Tavernier, Anne Pauly et Julia Kerninon, pour des romans riches, émouvants et captivants, qui ont marqué le monde littéraire. Rejoignez le comité de lecture de L'Échappée pour cette 5^e édition et participez au choix du prochain écrivain lauréat! Vous êtes invité à lire cinq romans, empruntables

à la médiathèque, sélectionnés parmi les ouvrages de la rentrée littéraire. Au programme: échangez vos impressions, participez à des rencontres et votez pour votre livre favori. Le prix sera remis en mars 2022 à l'ouverture de la Fête du Livre de Bron, en présence des cinq auteurs.



ET INSCRIPTIONS :
mediatheque@rillieuxlapape.fr
 TÉL. 04 37 85 01 50 OU
 À L'ACCUEIL DE L'ÉCHAPPÉE



YOGA

L'ESPRIT ZEN DANS UN CORPS SAIN

L'association Yoga de Crépieux propose des cours de Hatha Yoga avec Florence Toinon le mardi à 19 h 15, le mercredi à 10 h 15, 18 h 15 et 19 h 45. Postures, souffle, relaxation, méditation et circulation de l'énergie... Retrouvez les tarifs et les dates de reprise sur le site <https://yogalyonkaivalya.wordpress.com>



09 50 28 92 03



CIRCINO, LE CHASSEUR DE TRÉSORS

JOUEZ LA VILLE !

Conçu par la société Créacom Games, ce jeu de société pour toute la famille vous embarque à la découverte du patrimoine français, dont la commune de Rillieux-la-Pape. À retrouver dès la fin du mois dans tous les magasins de jouets / jeux.



INSCRIPTIONS LOISIRS VACANCES DE LA TOUSSAINT

À peine la rentrée passée qu'il faut déjà se pencher sur les inscriptions dans les structures d'accueil pour les vacances de la Toussaint ! Pour inscrire votre enfant au centre aéré ou centre de loisirs sportifs, rendez-vous du 4 au 15 octobre sur votre Espace famille en ligne ou au guichet de l'Accueil Marcel André, 165, rue Ampère, les lundis, mardis, jeudis et vendredis sur rendez-vous au 04 37 85 00 00, les mercredis sans rendez-vous.



famille.rillieuxlapape.fr

@ Numérique

Un nouveau conseiller pour la ville



→ En voilà une bonne nouvelle pour le territoire: dès ce mois-ci, un conseiller Numérique France services est recruté par la Maison Métropolitaine d'Insertion pour l'emploi (MMIe). Sa mission? Lutter contre la fracture numérique, surtout auprès des personnes fragilisées éloignées du web. Il pourra notamment vous aider à accomplir vos démarches administratives en ligne, vous présenter les dispositifs disponibles, organiser et animer des ateliers thématiques ou encore vous réorienter vers d'autres structures. Il partagera son temps sur plusieurs sites: médiathèque l'Échappée, centres sociaux, Plateforme Insertion Formation et résidence pour personnes âgées Vermeil. À suivre... sur la toile, notamment!



🗨️ Secteur Mont-Blanc

À vous la parole !

→ Espaces publics, cheminements, qualités paysagères, commerces, services publics, réhabilitation... vous avez sûrement un mot à dire concernant ce quartier tel que vous l'imaginez demain. Jusqu'au 10 septembre, saisissez cette opportunité en vous exprimant lors de la concertation du quartier Mont-Blanc, dans le cadre du projet de renouvellement urbain.



MAISON DES PROJETS, PLACE MARÉCHAL JUIN - TÉL. 04 37 85 00 63

🤝 Comité des aidants

Se rencontrer, échanger, partager

→ Enfant, conjoint, ami... vous accompagnez au quotidien un proche en perte d'autonomie ?

Afin de soutenir "les aidants", la Ville a mis en place une instance spéciale pour vous permettre de rencontrer des personnes dans la même situation, d'échanger, de souffler un peu. L'objectif

est aussi de mettre en place des actions collectives répondant à vos problématiques, attentes et besoins. Le Comité des aidants est composé d'aidants, de professionnels du CCAS et d'élus. Il se réunit tous les trois mois: rejoignez-le! Renseignements et inscriptions au CCAS, 04 37 85 01 80.



Sensibilisation aux gestes de tri

Êtes-vous d'accord pour dire que le tri c'est important ?

→ La sensibilisation à la prévention et à la gestion des déchets est plus que jamais une priorité municipale. Avec le soutien des bailleurs, entre avril et mai, ce sont 8936 ménages qui ont été visités, soit 50% des foyers rilliards, par 14 messagers du tri. Au cœur de l'enquête de terrain, la simplification du geste de tri. Évoluant en binômes, les messagers sont allés à la rencontre des habitants avec un support ludique et éducatif : le "Quiz du tri" permettant de connaître le niveau de tri du foyer, de détecter d'éventuelles incompréhensions et de répondre aux interrogations. À l'issue du test, trois grands groupes sont apparus :

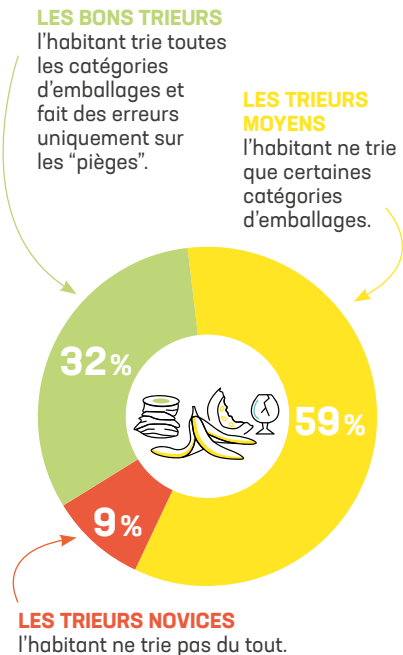

Les messagers du tri ont apporté des conclusions très positives suite aux 8 936 foyers rilliards rencontrés. Avec un très faible taux de refus, 97% se sont montrés sensibles aux consignes et aux gestes de tri et 69% se sont engagés sur un nouveau geste de tri. La majeure partie d'entre eux est prête à adopter un nouveau geste sur les emballages plastiques, les pots et les sacs, d'autres sur le tri des emballages métalliques, les capsules, les emballages médicaux et enfin sur le verre. Le tri est devenu beaucoup plus simple qu'avant, alors ensemble, trions nos déchets et protégeons notre planète!



Gettyimages®

8

Manon Brunet

La revanche d'une Rilliarde

OUBLIÉE LA FRUSTRATION D'AVOIR FRÔLÉ LA PLUS HAUTE MARCHÉ DU PODIUM AUX JO DE RIO EN 2016! CINQ ANS PLUS TARD, LES MÉDAILLES D'ARGENT ET DE BRONZE DÉCROCHÉES À TOKYO PAR L'ESCRIMEUSE DE 25 ANS RÉCOMPENSENT À JUSTE TITRE CELLE QUI FAIT LA FIERTÉ DE SA VILLE.

→ Ce 26 juillet, la demi-finale perdue contre la Russe Nikitina aurait pu laisser Manon Brunet aux portes d'un sacre bien mérité. C'était sans compter sur la détermination de la Rilliarde qui a su se remobiliser en quelques minutes pour affronter sa concurrente hongroise et être la première femme à remporter une médaille olympique en sabre individuel (bronze). *"Les filles de l'équipe de France, les hommes du fleuret comme mon copain (lui aussi escrimeur) ont su trouver les mots pour me redonner l'envie de gagner et grâce à eux, je l'ai fait!"*, se réjouit Manon Brunet.

Une médaille en appelant parfois une autre, quelques jours après le bronze, Manon est une nouvelle fois consacrée par l'argent aux côtés des trois autres sabreuses françaises dans le tournoi par équipe. La revanche au bout de la lame pour celle qui a passé six

mois sans faire d'assaut en 2020 pour cause de tendinite aux adducteurs mais qui, à force de courage et de volonté, est redevenue la troisième sabreuse mondiale.

L'ÉPÉE DANS LA PEAU

→ Natation, danse, taekwondo... Comme de nombreux enfants, Manon a testé plusieurs sports avant de trouver à huit ans celui dans lequel elle excellerait. Entraînée au Clair Escrime de Rillieux-la-Pape, elle a vite rejoint le pôle Espoir de l'équipe de France puis l'INSEP* avant d'enrichir son palmarès du titre de vice-championne d'Europe en 2019 et de trois victoires en coupe du monde. *"En 2024, j'espère bien être à Paris pour faire briller une nouvelle fois Rillieux-la-Pape mais aussi la France entière !"*

**Institut national du sport, de l'expertise et de la performance*

Un collégien rilliard à Paris

DU HAUT DE SES ONZE ANS À PEINE, LÉON N'OUBLIERA SANS DOUTE PAS CETTE ANNÉE DE 6^e QUI LUI A PERMIS D'ATTEINDRE LA FINALE DU CONCOURS "SI ON LISAIT À VOIX HAUTE". UN VÉRITABLE PROJET DE CLASSE MENÉ PAR LEUR PROFESSEUR DE LETTRES, KATIA CHARALAMBOUS.



Léon Butot au centre de la photo

→ Ce jeudi 17 juin, tous les élèves de la 6^e4 du collège Maria Casarès étaient devant leur écran pour assister à la prestation de leur camarade Léon. Car c'est lui qui, après des mois de préparation et de sélection, a défendu avec brio les couleurs de son établissement lors de ce prestigieux concours de lecture à voix haute organisé par France 5 et l'Éducation nationale. Il avait pour cela choisi un extrait de Lullaby, de JMG Le Clézio.

"La classe a en grande majorité adhéré à ce projet et même si plusieurs élèves ont préféré rester en marge des sélections, tous étaient plutôt fiers de voir leur collègue représenté par Léon", déclare Katia Charalambous.

ÉTAPE PAR ÉTAPE

→ Comme de vrais champions avant une compétition, les élèves de la 6^e4 participant au concours se sont entraînés tous les vendredis, lors de leur cours de français, à lire à

voix haute avant de passer des sélections qui ont révélé de nombreux talents de lecteurs parmi eux. *"Lors de la dernière épreuve, il a fallu que le Principal intègre aussi le jury pour nous départager Anas et moi !",* se souvient Léon. *"Je me suis donc retrouvé devant les caméras à Paris et ça a été une expérience aussi intéressante que stressante. Et même si je n'ai pas décroché la première place, j'aimerais beaucoup recommencer en cinquième!"* Avis au prochain professeur de français de Léon qui aura face à lui un élève amateur de lecture depuis longtemps, notamment la saga Harry Potter qu'il a déjà dévorée cinq fois, mais qui a aussi une appétence toute particulière pour le "réalisme", *"un genre que je préfère à la fiction",* avoue Léon.



De gauche à droite : éducateurs de l'Olympique Rillieux, accompagnateurs de l'IME Aline Renard, Aimé Badino, Marc Fornelli, Abdelhafid Daas, adjoints au Maire et deux membres du District de Lyon et du Rhône de football... sans oublier les enfants!

Olympique Rillieux

Vers une section foot adaptée

CONSTATANT QUE L'OFFRE SPORTIVE ÉTAIT LIMITÉE DANS LE DÉPARTEMENT POUR LES ENFANTS EN SITUATION DE HANDICAP MENTAL ET PSYCHIQUE, L'OLYMPIQUE RILLIEUX A DÉCIDÉ DE MONTER UNE SECTION FOOT RÉPONDANT À LEURS ENVIES DE SPORT.

→ Franc succès rencontré pour l'Olympique Rillieux avec l'organisation d'une rencontre en mai dernier pour une vingtaine d'enfants de l'IME* Aline Renard afin qu'ils appréhendent mieux le ballon rond. Après une brève présentation du club, quelques ateliers ludiques ont été proposés : exercices de frappe, un contre un, deux contre deux... Selon Chantal Garcia, la secrétaire du club : *“Les enfants se sont bien amusés et ils ont vraiment apprécié. Quand nous leur avons annoncé l'arrivée de cette journée, le bonheur se lisait sur leur visage, c'était magnifique ! Il faut reconnaître que dans le Rhône, nous sommes très en retard et nous manquons de clubs qui accueillent ce public. Quand des jeunes comme eux se présentent, on leur ferme la porte car peu d'entraîneurs sont formés à les recevoir”.*

DU FOOT POUR TOUS

→ Devant ce constat, Mohamed Azazi, président du club, Karim Daha, directeur sportif et Chantal Garcia ont souhaité mettre en place une section foot adaptée pour filles et garçons de six à 15 ans atteints d'hyperactivité, d'autisme, de dyspraxie... autant de troubles qui nécessitent une attention accrue portée à ces enfants. Les entraînements se déroulent au complexe sportif des Lônes (1, chemin des Martyrs). Au cours de l'année, les encadrants suivront une formation spécifique mais seront d'abord accompagnés par un membre de la commission départementale du handicap. La création de cette section a été réalisée en partenariat avec la fondation OVE, mais également les IME et SESSAD** de Rillieux-la-Pape ainsi que Vaulx-en-Velin.

*Institut médico-éducatif

**Service d'éducation spéciale et de soins à domicile



CHANTAL GARCIA - 06 80 66 80 58
c.garcia@olympiquerillieux.fr - www.olympiquerillieux.fr



École de musique et Harmonie l'Alouette

Les inscriptions sont ouvertes !

L'ASSOCIATION PROPOSE UNE FORMATION MUSICALE ET DE LA PRATIQUE INSTRUMENTALE. APRÈS UNE ANNÉE DIFFICILE LIÉE À LA CRISE SANITAIRE, STÉPHANE JUNG, DIRECTEUR DE LA STRUCTURE, COMPTE BIEN REFAIRE LE PLEIN D'ÉVÉNEMENTS FESTIFS !

→ Les inscriptions à l'École de musique sont possibles pour les enfants à partir de la grande section de maternelle comme pour les adultes. Stéphane Jung explique: *"Nous accueillons tous ceux qui le souhaitent en essayant d'être le plus généralistes possible sur les enseignements dispensés avec des instruments divers et variés"*. Accordéon, batterie, piano, guitare actuelle... Une quinzaine d'instruments est proposée à l'apprentissage assortie d'un cours de formation musicale. Selon Stéphane Jung, l'atout de l'école de musique est *"de proposer des ateliers collectifs avec des groupes et des orchestres dans toutes les esthétiques comme la chorale, la batuccada, l'atelier rock, la chorale adulte..."*

L'année est ponctuée d'événements musicaux comme le festival de musique au mois de décembre ou encore d'occasions municipales qui ne manquent pas comme

les commémorations, les moments conviviaux avec la médiathèque et les centres sociaux. À vous de jouer pour les inscriptions!

COMMENT S'INSCRIRE ?

→ La rentrée musicale aura lieu la semaine du 13 septembre mais les inscriptions démarrent dès le début de ce mois. Le dossier est disponible en téléchargement sur le site internet de l'association et sa remise doit se faire par mail, dans la boîte aux lettres de l'école de musique ou en direct, pendant les horaires de permanence à retrouver sur le site.



20, RUE FLEURY SALIGNAT - 09 72 96 18 38
ecole.alouette@gmail.com - www.emalouette.net

FOYER MUNICIPAL

TIERS-LIEU CULTUREL

PIEUX-LA PAPE

GRAPHIE-POSTE-TELEPHONE





La ville poursuit son renouveau

QUE DE PROJETS EN PHASE DE FINALISATION, DE RÉALISATION OU DE LANCEMENT SUR LA COMMUNE! DEPUIS CE MOIS DE SEPTEMBRE JUSQU'À L'ÉTÉ PROCHAIN, PASSAGE EN REVUE DE TOUS LES CHANGEMENTS À VENIR ET QUI CONTINUERONT À MODIFIER SENSIBLEMENT L'IMAGE DE RILLIEUX-LA-PAPE.



Environnement et transports



UN MÉTRO À RILLIEUX-LA-PAPE?

→ Dans leur ambition de faire arriver le métro sur leur territoire, les trois communes du Plateau nord (Rillieux-la-Pape, Sathonay-Camp et Caluire et Cuire) se sont alliées afin de convaincre la Métropole de Lyon de prolonger la ligne B jusqu'à Osterode. La pétition lancée sur le sujet a recueilli près de 8000 signatures. Ces villes vont aussi lancer "Le mois du métro" pour poursuivre la mobilisation des habitants et obtenir ce transport essentiel. 80000* voyageurs pourraient l'emprunter chaque jour et réduire ainsi drastiquement le nombre de voitures encombrant nos routes!

* Chiffres Sytral

14



PLACE AUX VÉLOS !

→ Au printemps dernier, un schéma a été établi par la Ville en partenariat avec trois autres communes du territoire afin d'identifier les points présentant certaines difficultés pour circuler en vélo sur la commune en toute tranquillité. En coordination, les élus ont sollicité la Métropole de Lyon afin d'obtenir un calendrier précis des aménagements demandés et assurer ainsi la sécurité des cyclistes. La municipalité poursuit sa mobilisation pour faire réaliser ces travaux au plus tôt.



RELIER VANCIA À RILLIEUX-VILLAGE

→ Suite à l'expérimentation d'une navette mise en place par la Ville pour faciliter les déplacements entre ces deux quartiers, les élus ont négocié avec le Sytral et la Métropole de Lyon pour modifier le tracé de la ligne de bus 33 et mieux desservir ainsi cet itinéraire en bénéficiant d'une fréquence de passage toutes les 10 minutes en journée. Une commission d'adaptation de l'offre se tiendra en octobre prochain pour statuer sur cette possibilité. Si acceptation par la Métropole, la mise en application du nouveau tracé pourra intervenir en janvier 2022.

Santé et social



UN NOUVEL ESPACE AUX ALAGNIERS

→ Au pôle Europe, l'ancien magasin Spar fermé en 2015 a fait l'objet d'un appel à manifestation d'intérêt lancé par la Ville, propriétaire du lieu. L'idée? Faire racheter cet espace pour en faire un immeuble avec des logements adaptés aux personnes âgées en étage et un rez-de-chaussée accueillant des professionnels de santé / bien-être. À suivre...

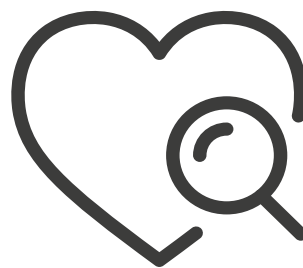

LA SANTÉ EN QUESTION

→ Dès cette rentrée, un comité de pilotage définira les axes majeurs du Contrat local de santé. Premiers objectifs? Améliorer la prévention et favoriser l'installation de nouveaux médecins en vue des futurs départs à la retraite de plusieurs professionnels de santé rilliards.

Urbanisme

16



LA VELETTE CONTINUE SA MUE

→ Du côté de la Maison pour tous de la Velette, une démolition est en projet pour laisser place à 109 logements en accession sociale réalisés par le bailleur Dynacité. 16 d'entre eux (T1 et T2) seront réservés à de jeunes actifs.



FIN DE TRAVAUX DANS L'EX-GENDARMERIE

→ Face à l'Hôtel de ville, une partie de ce bâtiment a été réhabilitée tandis que les parties en accession libre et locatif privé seront livrées en fin d'année.



LA VELETTE SOIGNE SES EXTÉRIEURS

→ La seconde phase de rénovation des espaces extérieurs de la Velette s'est achevée en mai dernier. La dernière tranche de travaux concernera le parvis de l'école qui ne sera réalisé qu'après livraison du nouveau bâtiment en construction.



LE BOTTET : PHASE 2 TERMINÉE

→ Construit par le promoteur Eiffage, l'immeuble So New avait symbolisé le changement de visage du Bottet. Transformation confirmée avec Évolution dont les appartements ont accueilli leur premiers occupants cet été. En début d'année, Intermarché s'installera au rez-de-chaussée.



UNE VILLE AU NOUVEAU VISAGE

→ Dans la Ville nouvelle, les premières démolitions / réhabilitations laissent place à des bâtiments qui modifient radicalement son image. Velette Sud, Mont Blanc Sud, liaison rond-point Charles de Gaulle-quartier Michelet : ces trois secteurs font actuellement l'objet d'une révision des objectifs que le maire Alexandre Vincendet ira défendre en fin d'année avec les bailleurs sociaux et la Métropole de Lyon, auprès de l'ANRU*.

* Agence nationale pour la rénovation urbaine



PLUS DE MONDE AUX BALCONS

→ Jeudi 16 septembre, une première pierre sera symboliquement posée pour figurer l'émergence du nouvel îlot "Open" au cœur des Balcons de Sermenaz. 43 logements en accession à la propriété et 21 en locatif seront à terme occupés. Rendez-vous au second semestre 2022 pour les découvrir !

CONCERTATION AUX ALAGNIERS

→ À la fin du mois d'octobre, la Ville validera le plan de composition de la Zone d'aménagement concertée (ZAC) de ce quartier. Il définira la répartition entre habitat social, en accession libre ou sociale, mais également l'emplacement des espaces verts et publics, des stationnements, des voiries... Le projet sera présenté lors d'une réunion publique dans les prochains mois.



LE PARC LINÉAIRE URBAIN ENTAME SA 3^e TRANCHE

→ Après l'Hôtel de ville et les Charmilles, c'est dans le secteur du Bottet que le parc linéaire urbain poursuit son avancée dès ce mois de septembre pour une livraison en mai 2022. Au programme : zone de détente, aire de jeux, espace de parkour, skate park... Une séquence résolument sportive et familiale!



ADIEU CARREFOUR MARKET

→ Après un été consacré au désamiantage de l'ancien supermarché du centre-ville, la démolition du bâtiment aura lieu ce mois de septembre.

Économie et commerces



L'ALCHIMIE VERSION 2

→ Restée fermée le temps de retrouver un nouveau propriétaire, la brasserie du centre-ville a rouvert ses portes durant l'été avec toujours des plats de qualité bistronomique à la carte.



TRAVAUX D'ENVERGURE À OSTERODE

→ D'ici 2027, cet ancien terrain militaire se transformera en un véritable pôle de développement économique de haute qualité urbanistique avec l'implantation de nouvelles entreprises et d'immeubles d'habitation. Les négociations avec D2P, l'aménageur du site, se poursuivent afin que les premiers travaux débutent en fin d'année 2022.



L'OFFRE COMMERCIALE SE DÉVELOPPE

→ Après la livraison des premiers logements de l'immeuble Évolution cet été dans le centre-ville Bottet, le magasin Intermarché réceptionne ses locaux dès ce mois de septembre pour une ouverture prévue en tout début d'année 2022.



UNE NOUVELLE BOULANGERIE À VANCIA

→ Pour faciliter la vie des habitants et enrichir l'offre de commerces de proximité du quartier, une boulangerie ouvrira ses portes d'ici cette fin d'année au 49-40, route de Strasbourg en lieu et place du restaurant l'Aucase.

Loisirs et associations



ASSOCIATIONS BIENVENUES !

→ En septembre, la Maison de la vie locale ouvre ses portes dans l'ancienne mairie, place de Verdun. Un nouvel équipement municipal promis par vos élus, destiné à accompagner les associations dans la gestion de leurs activités et à informer tous les Rilliards (voir pages 28-29).

Citoyenneté

À VOUS LA PAROLE!

→ Pour consolider les outils de participation des habitants, la municipalité a souhaité remettre les conseils de quartier à l'ordre du jour. Leurs objectifs? Organiser et renforcer le pouvoir d'action des citoyens dans leur secteur d'habitation en les consultant sur différents projets, mais aussi en leur permettant de faire des propositions pour leur lieu de vie. Quatre conseils de quartier ont été créés: Crépieux, Rillieux-Village, Centre-ville et Vancia.



Enfance et éducation

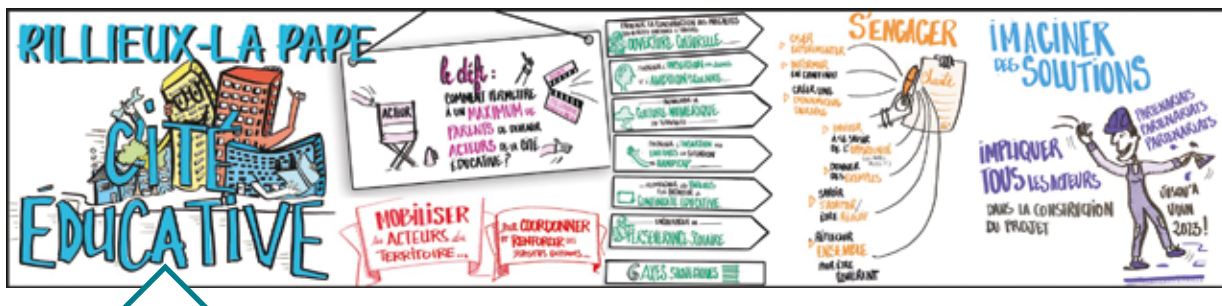

CITÉ ÉDUCATIVE : DES PROJETS TOUS AZIMUTS

→ Ce dispositif piloté en binôme par la Ville et ses partenaires permet la mise en place d'activités diverses tout au long de l'année pour les 0-25 ans, mais aussi leurs parents, lors des temps scolaires ou périscolaires.

Cette année, l'accent sera particulièrement mis sur la question du handicap avec des réalisations concrètes à la clé comme une aire de jeux adaptée sur la troisième tranche du parc linéaire urbain ou la constitution par la ludothèque d'un fonds de jeux spécifiquement adaptés aux enfants en situation de handicap. L'accès à la lecture et la lutte contre la fracture numérique sont aussi au programme (mise à disposition d'ordinateurs pour les familles n'en possédant pas).

Un partenariat est également en cours de finalisation avec l'EM Lyon pour donner à des jeunes en décrochage scolaire la possibilité d'accéder à des formations autour du numérique. Entre 2021 et 2022, 70% du budget Cité éducative seront consacrés à la mise en place d'actions concrètes pour les jeunes comme pour leurs parents. Un nouvel axe du dispositif (qui en compte six*) a même été créé autour des notions de citoyenneté, du sport et de la culture pour lesquelles un programme spécifique sera annoncé dès cette rentrée.

**Petite enfance et ouverture culturelle (prévenir la construction des inégalités); Parcours des enfants en situation de handicap; Combat contre la fracture numérique du territoire; Accompagnement des parents pour favoriser la continuité éducative; Insertion des jeunes et ambition scolaire; Encouragement à la persévérance scolaire.*

Chiffres clés

Mise en place d'activités variées pour les



0-25 ans



70%

DU BUDGET consacrés aux jeunes et parents

DISTINGUER LES PLUS MÉRITANTS

→ En novembre, la Ville organisera à l'Espace 140 la Soirée de la réussite afin de récompenser les jeunes Rilliards de 12 à 25 ans qui se sont illustrés dans l'un de ces trois domaines:

- Excellence scolaire (obtention d'une mention Très bien à un diplôme en 2021);
- Engagement et bénévolat;
- Entrepreneuriat.



VOUS PENSEZ ÊTRE CONCERNÉ ? FAITES-VOUS CONNAÎTRE AUPRÈS DE L'ESPACE JEUNES, À L'ACCUEIL MARCEL ANDRÉ, 165, RUE AMPÈRE OU PAR MAIL À cabinet@rillieuxlapape.fr



COUP DE JEUNE DANS LES ÉCOLES

→ Semailles

L'extension et la rénovation de cette école ont déjà permis de relier les bâtiments des maternelles A et B entre eux, mais aussi de créer une salle des maîtres, deux salles de classe, un bureau de direction, un lieu d'accueil des familles et un hall d'accueil tandis que l'espace des couchettes et la salle d'évolution ont retrouvé leurs fonctions initiales. L'été 2021 a été consacré à la restructuration et à la rénovation des bureaux des ATSEM*. Fin des travaux prévue en octobre prochain.



→ Velette

Après l'ouverture de trois salles de classe supplémentaires et de locaux dédiés au centre de loisirs sportifs comme aux activités périscolaires, le second bâtiment de la maternelle est en travaux pour une livraison à l'été 2022.

MODES DE GARDE : L'OFFRE S'ÉLARGIT

→ En juin dernier, la Ville a lancé un appel à candidature pour permettre à un gestionnaire de micro-crèche de créer un nouvel Établissement d'accueil du jeune enfant (EAJE) dans les locaux de l'ancienne bibliothèque de Crépieux (10 berceaux). La sélection se fera durant ce mois de septembre pour une ouverture au premier trimestre 2022. De quoi mieux répondre à la demande des parents et diversifier les modes de garde sur ce secteur de la commune.



→ Mont-Blanc

La transformation de ce groupe scolaire s'inscrit dans la recomposition globale du quartier avec la démolition-reconstruction de l'école élémentaire, de la maternelle et du restaurant scolaire. Les études de conception se dérouleront en 2022.

* Agent territorial spécialisé des écoles maternelles



Culture

22



VOUS AVEZ DIT "TIERS-LIEU" ?

→ À Crépieux, cet espace culturel permettra aux habitants de profiter d'un lieu polyvalent pour partager, créer en communauté et mettre à disposition des outils numériques. Installé dans l'ancienne poste, il accueillera également à terme la bibliothèque. Les entreprises,

enseignants, étudiants, personnes en insertion professionnelle, associations... pourront s'y retrouver pour partager leurs savoirs et savoir-faire. Début des travaux ? Janvier 2022 après une concertation fin 2021 avec les habitants pour définir les contenus de ce nouvel équipement municipal.

LE CCNR RENAÎT DE SES CENDRES

→ Après de longs mois de négociation, la Ville a obtenu gain de cause pour que le coût de la reconstruction du Centre chorégraphique national de Rillieux endommagé par un incendie en 2017 soit pris en charge par l'État et les assurances et non pas par vos impôts. Les travaux débiteront en novembre 2021 pour une livraison fin 2022 tandis que des aménagements destinés à améliorer l'accessibilité des personnes à mobilité réduite commenceront mi 2022 pour se terminer en septembre





LE LOUVRE À RILLIEUX-LA-PAPE

→ En investissant de manière conséquente dans le domaine de la culture, la Ville de Rillieux-la-Pape a acquis un statut qui lui permet désormais de présenter des événements d'envergure régionale. Grâce à l'ouverture de L'Échappée, la commune est la seule de sa taille en France à accueillir des œuvres prêtées par le Musée du Louvre. L'exposition "Arts de L'Islam" - Un passé pour un présent", aura lieu du 20 novembre 2021 au 27 mars 2022. Un rendez-vous historique à ne surtout pas manquer.

DONNER DES COULEURS À LA VILLE

→ Devenir un véritable territoire de culture, telle est l'une des volontés clairement affichées par vos élus. Aussi, dès les prochaines vacances de la Toussaint, le quartier des Alagniers commencera à se couvrir des premières fresques monumentales, marquages au sol ou mobiliers urbains détournés réalisés par le réseau d'artistes Space Junk. Le parcours sera réalisé sur plusieurs années et se transformera en un véritable festival annuel dès 2022 pour faire découvrir à tous les Rilliards les richesses de cette discipline résolument actuelle.

En novembre prochain, des œuvres éphémères apparaîtront également dans quelques immeubles faisant l'objet d'une destruction dans le cadre du programme de rénovation urbaine.



4

QUESTIONS À...

Bruno Bernard

Président de la Métropole de Lyon
Président du Sytral

CHAQUE MOIS, RETROUVEZ DANS LE RILLIARD LES "4 QUESTIONS" À UN ACTEUR CLEF DU TERRITOIRE. POUR CE PREMIER ENTRETIEN, BRUNO BERNARD, PRÉSIDENT DE LA MÉTROPOLE DE LYON ET DU SYTRAL A BIEN VOULU RÉPONDRE À NOS QUESTIONS.



24

→ DEPUIS 2014, LA VILLE DE RILLIEUX-LA-PAPE S'EST ENGAGÉE DANS UN PROJET URBAIN D'AMPLEUR POUR DEVENIR UNE COMMUNE ATTRACTIVE OÙ IL FAIT BON VIVRE. COMMENT LA MÉTROPOLE DE LYON ACCOMPAGNE-T-ELLE CETTE GRANDE POLITIQUE PUBLIQUE QUI ALLIE RENOUVELLEMENT URBAIN, DÉVELOPPEMENT ÉCONOMIQUE ET VALORISATION DES ESPACES NATURELS ?

Le travail d'aménagement urbain se fait nécessairement de manière partenariale avec les communes bien évidemment, mais aussi les acteurs du territoire (monde économique, promoteurs, bailleurs, associations, État...). Il ne faut surtout pas oublier les habitants qui sont les premiers concernés car ils vivent au quotidien sur ces territoires. Ils sont associés notamment lors des concertations ou des divers échanges permettant d'élaborer les projets urbains.

La commune de Rillieux-la-Pape présente des territoires fortement contrastés entre la Ville nouvelle, le Village, Vancia, Crépieux, les zones économiques, la zone agricole et les espaces naturels dont le parc

de Sermenaz. J'ai souhaité que la Métropole de Lyon investisse très fortement sur la commune au cours de ce mandat. Ce sera le cas avec le renouvellement urbain sur la Ville nouvelle par l'amélioration des espaces publics, la végétalisation, la diversification des logements et des réhabilitations ambitieuses pour ceux existants.

Des aménagements sont en cours sur le centre-ville Bottet et les Balcons de Sermenaz; ils se poursuivront aussi sur les autres quartiers dans les prochaines années : Alagniers, Velette, Mont-Blanc.

En parallèle, la Métropole accompagne la réalisation d'un nouveau quartier sur l'ancien terrain militaire d'Osterode, zone essentiellement économique, qui verra aussi l'arrivée de nouveaux logements et la préservation des espaces naturels.

La Métropole de Lyon sera aux côtés de la commune pour un développement urbain harmonieux sur l'ensemble des quartiers, en les reliant entre eux et au reste de l'agglomération. Je souhaite ainsi que nous puissions conforter Rillieux-la-Pape comme une commune agréable à vivre avec des atouts indéniables : ses espaces naturels et agricoles, ses grands paysages, ses entreprises et ses habitants.



→ **PARMI LES COMPÉTENCES DE LA MÉTROPOLE, IL Y A CELLE QUI PORTE SUR LE CHAUFFAGE URBAIN. APRÈS LA GRANDE PANNE DE L'HIVER DERNIER, QUELLES SONT LES MESURES PRISES PAR LA MÉTROPOLE POUR ÉVITER QUE DE NOMBREUX FOYERS SOIENT DE NOUVEAU PRIVÉS D'EAU CHAUDE À LEUR DOMICILE ?**

L'hiver dernier, le réseau de chaleur urbain de Rillieux-la-Pape a subi plusieurs dysfonctionnements. Ces dysfonctionnements ont trois origines : la vétusté du réseau, des coupures électriques et des incidents au niveau des installations des bailleurs.

Dans le cadre de sa délégation de service public, la Métropole s'engage, en lien avec son délégataire Engie, à mettre en place des mesures pour que ces incidents ne se reproduisent pas : travaux de sécurisation du réseau dans le quartier des Alagniers, extension de la télégestion afin d'augmenter la réactivité en cas d'incident, remplacement de 3,3km du réseau et augmentation de son maillage afin d'améliorer l'alimentation en eau chaude des bâtiments.

En parallèle, en lien avec la ville de Rillieux-la-Pape, un travail d'amélioration de la communication à destination des usagers est conduit : mise à jour de la procédure de communication en cas d'incident, facilitation de l'accès à l'information, notamment sur les travaux effectués sur le réseau, et mise à disposition de contacts en cas d'incident.

Enfin, en septembre, est prévue une réunion entre la ville, les bailleurs, Engie et la Métropole pour préparer au mieux le démarrage de la saison de chauffe.

→ **LES MOIS QUI VIENNENT VERRONT L'ORGANISATION D'UNE CONSULTATION PUBLIQUE POUR DÉBATTRE DE QUATRES PROJETS DE LIGNES DE MÉTRO À LYON. QUELLE EST VOTRE POSITION SUR LA PROLONGATION DU MÉTRO B DE CHARPENNES À RILLIEUX-LA-PAPE ?**

Un projet d'extension ou de création d'une ligne de métro est un projet très long à réaliser. Avant de prendre cette décision, j'ai donc souhaité organiser un débat à l'échelle de la Métropole pour avoir une vision globale en partageant les enjeux de mobilité et de développement urbain. quatre projets de métro ont été identifiés comme étant les plus pertinents : le A jusqu'à Meyzieu, le B jusqu'à Rillieux-la-Pape, le D jusqu'à La Duchère et la création d'une ligne E de Tassin-la-Demi-Lune à Lyon. La prolongation du métro B à Rillieux permettrait

d'améliorer la qualité des transports en commun entre des pôles d'emplois majeurs comme Périca ou Osterode et des quartiers denses comme la ville nouvelle. Il existe tout de même quelques difficultés techniques que sont la traversée du Rhône et la montée sur le plateau. J'espère que les Rilliards seront nombreux à participer et que nous parviendrons à dégager un consensus pour lancer un plan métro.

→ **LE SYTRAL QUE VOUS PRÉSIDEZ A MIS EN PLACE, CET ÉTÉ, UNE NAVETTE GRATUITE À DESTINATION DU GRAND PARC DE MIRIBEL JONAGE. DE SON CÔTÉ, LA VILLE DE RILLIEUX-LA-PAPE A DÉPLOYÉ DES ANIMATEURS POUR ENCADRER DES ACTIVITÉS SUR PLACE. QUEL BILAN TIREZ-VOUS DE CETTE EXPÉRIMENTATION ET EST-ELLE APPELÉE À SE RENOUVELER ?**

En effet, nous avons souhaité permettre notamment aux habitants qui n'ont pas la possibilité de partir en vacances de pouvoir se rendre au Grand Parc de Miribel Jonage, véritable poumon vert de notre métropole, en déployant un renfort d'offre de bus d'envergure rapide et directe.



À l'heure où je vous réponds, il est encore trop tôt pour le bilan. De plus, il faut reconnaître que la saison non seulement a encore été perturbée par la COVID 19, mais également par la météo qui n'a pas été particulièrement clémente.

Cependant, je peux vous garantir que ce dispositif exceptionnel n'est qu'une première étape. Il sera reconduit à Rillieux et d'autres liaisons sont à l'étude pour l'été prochain afin de proposer aux habitants de notre territoire des connexions efficaces et ciblées aux espaces de loisirs et de détente de notre métropole.

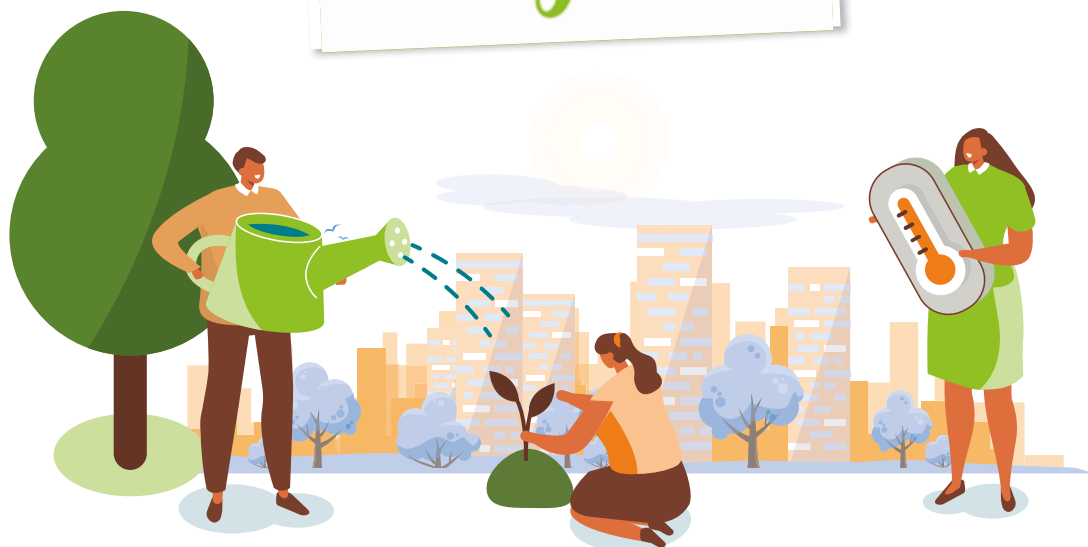

La nature en ville

Les résultats de la consultation citoyenne

APRÈS LA SÉCURITÉ ET LA VIE LOCALE QUI ONT DONNÉ AUX RILLIARDS LA POSSIBILITÉ DE S'EXPRIMER LARGEMENT SUR CES QUESTIONS MAJEURES, C'ÉTAIT AU TOUR DE LA NATURE EN VILLE D'ÊTRE QUESTIONNÉE ET LES NOMBREUSES RÉPONSES NE SE SONT PAS FAIT ATTENDRE !

→ La démarche de consultation citoyenne initiée par la Ville en 2020 s'est poursuivie à travers ce troisième volet destiné à la Nature en ville. Un enjeu crucial et fondamental dont chacun a pris conscience lors des divers confinements vécus ces derniers mois.

À Rillieux-la-Pape, la municipalité fait des questions environnementales un leitmotiv, car elles sont intimement liées à la notion de qualité de vie. Parce que la végétation est indispensable au bien-être de tous et qu'elle reste au

centre de multiples activités physiques ou récréatives, la nature est la pierre angulaire des projets urbanistiques, sportifs ou éducatifs. Beaucoup de travail a déjà été fait en la matière, à l'image du grand parc linéaire urbain ou du permis de végétaliser mais la Ville souhaite encore monter en puissance sur ce thème.

Voilà pourquoi, forte de ces résultats, les idées et propositions émises seront prochainement discutées lors d'un Conseil municipal spécial "Nature en ville".

Les résultats en détail



1. Rillieux-la-Pape dispose de nombreux parcs et espaces verts dans tous les quartiers pour le bonheur des petits et des grands.

Je les connais et les fréquente régulièrement	42%
Je les connais mais préfère me déplacer à la campagne ou dans une autre commune	18%
Je ne suis pas assez informé sur ceux-ci et souhaite la mise en place d'un guide des parcs et jardins rilliards	40%
Ne sait pas	5%

2. Quelles sont vos attentes concernant les parcs et prairies rilliards ?

Que ceux-ci soient laissés à l'état naturel pour plus de détente	39%
Que ceux-ci soient aménagés avec des équipements de sport en plein air	22%
Que des espaces botaniques soient aménagés dans ces parcs en leur sein	40%
Que leurs horaires d'ouverture soient réglementés pour mieux laisser reposer les pelouses	14%
Ne sait pas	5%

3. Au printemps 2016, Rillieux-la-Pape a décidé de mettre en place une gestion différenciée des espaces verts pour favoriser la biodiversité (réduction du nombre de tontes annuelles et création de prairies et de pelouses champêtres). 5 ans plus tard comment jugez vous cette initiative ?

Très positive	38%
Positive	38%
Négative	8%
Très négative	3%
Ne sait pas	13%

4. Alors que les deux premières phases du grand parc linéaire urbain se sont achevées et que les deux suivantes vont débiter à l'automne, comment jugez-vous cette grande coulée trame verte ?

Très positive	42%
Positive	38%
Négative	2%
Très négative	1%
Ne sait pas	17%

5. La réhabilitation du parc Brosset et son agrandissement sont prévus sur ce mandat. Souhaitez-vous être consultés à l'occasion des études préalables à cet aménagement ?

Oui	58%
Non	31%
Ne sait pas	11%

6. Le type d'arbres et végétaux plantés à Rillieux-la-Pape évolue pour faire face aux changements climatiques, souhaitez-vous être associé aux choix des nouvelles essences ?

Oui	36%
Non	48%
Ne sait pas	16%

7. La ville de Rillieux-la-Pape vient de voter la création d'une charte du développement durable afin de mieux encadrer les constructions sur le territoire. Comment jugez-vous cette initiative ?

Très positive	49%
Positive	39%
Négative	2%
Très négative	1%
Ne sait pas	9%

8. La ville a reçu en 2019 le prestigieux label Citergie qui récompense la cohérence de sa politique climat-air-énergie. Souhaitez-vous que la ville continue en s'engageant sur :

La rénovation du patrimoine communal pour plus d'économies d'énergie	60%
L'accompagnement des rilliards aux économies d'énergie	51%
La sensibilisation aux éco-gestes	47%
La lutte contre les îlots de chaleur	40%
Ne sait pas	6%

9. Partagez-vous le souhait de la municipalité de végétaliser les cours d'école, afin de mieux gérer les eaux pluviales ?

Oui	92%
Non	3%
Ne sait pas	5%

10. Le permis de végétaliser est un dispositif que la municipalité vient de mettre en place et qui permet à chacun de jardiner dans l'espace public. Souhaiteriez-vous être contactés par nos services afin de participer à l'embellissement de votre quartier ?

Oui	30%
Non	54%
Ne sait pas	16%



28

Les associations rilliardes ont leur Maison !

L'ÉQUIPE MUNICIPALE L'AVAIT PROMIS : LA MAISON DE LA VIE LOCALE OUVRE SES PORTES DANS L'ANCIENNE MAIRIE ANNEXE, PLACE DE VERDUN. VISITE GUIDÉE D'UN NOUVEAU LIEU TOTALEMENT DÉDIÉ AUX ASSOCIATIONS DE LA COMMUNE ET AUX HABITANTS.

Dès l'entrée, les boîtes aux lettres situées de part et d'autre du hall d'accueil permettent aux associations de recevoir ici leur courrier en toute sécurité, bénéficiant ainsi du service de domiciliation proposé par la structure.

Les pièces du bâtiment dévoilent différents espaces : l'accueil et son agent présent pour répondre aux questions des associations ou recevoir les habitants pour une location de salle municipale ; l'espace détente, idéal pour des échanges entre responsables

associatifs, deux bureaux fermés pouvant servir de salles de réunion et un espace d'attente doté de fauteuils pour patienter confortablement.

Une salle de coworking est également en accès libre pour offrir la possibilité aux associations adhérentes de la Maison de la vie locale de travailler dans un environnement adapté. Le bureau du coordonnateur et responsable des locaux, Jamel Mehichi, complète l'ensemble.



IMAGINÉE PAR ET POUR LES ASSOCIATIONS

→ Si la Maison de la vie locale figurait parmi les projets d'envergure de la municipalité, elle est résolument devenue réalité à l'occasion des États généraux du monde associatif qui se sont tenus en janvier dernier. À cette occasion, une soixantaine de structures associatives s'est retrouvée pour mener une réflexion globale. 20 d'entre elles avaient alors émis des souhaits précis quant aux prestations proposées par cette maison. Lieu ressources en termes d'information aux associations, mise à disposition d'espaces de réunion, service logistique (reprographie, location de matériel), formations mutualisées, accompagnement au montage de projets, outils numériques mis à disposition... autant d'attentes exprimées par les associations qui trouvent aujourd'hui leurs réponses à la Maison de la vie locale.

Une bourse au bénévolat a également été ouverte pour mettre plus facilement en relation les associations qui, pour certaines, manquent réellement de bonnes volontés et de Rilliards prêts à s'engager dans la mesure de leurs possibilités. N'hésitez pas à vous faire connaître si c'est le cas !



PLACE DE VERDUN
04 37 85 02 95
mvl@rillieuxlapape.fr



JAMEL MEHICHI

PROFESSION : COORDONNATEUR

"Intégré au service démocratie locale depuis un an, j'ai travaillé dès le départ sur ce projet de Maison de la vie locale et en suis devenu aujourd'hui le coordonnateur. Si ma mission consiste à mettre en œuvre la politique municipale de soutien aux associations rilliards en leur délivrant de l'information, en les aidant à se structurer, à se développer et à créer des synergies entre elles, j'ai aussi à cœur de donner une âme à cette structure, de la rendre vivante et de ne pas uniquement en faire un lieu de passage."



CONSEIL CITOYEN

LA NOUVELLE FORMULE EST ARRIVÉE !

Dès ce mois de septembre, le Conseil citoyen reprend ses activités dans une version revisitée suite aux réflexions menées par les participants (habitants, agents municipaux et partenaires) quant à son évolution. Sa session durera désormais un an contre six mois auparavant pour permettre de travailler de manière plus approfondie sur un sujet. Les échanges avec les élus seront aussi de mise et l'ensemble des habitants des différents quartiers de la ville sera incité à rejoindre cette instance.



MAISON DES PROJETS
PLACE MARÉCHAL JUIN
04 72 88 02 20 - mdp@rillieuxlapape.fr



En 1 clic

Toutes vos demandes facilitées

DÉPLOYÉE EN 2016 PAR LA MUNICIPALITÉ, CETTE PLATEFORME CONSTITUE UN OUTIL AUSSI PRATIQUE QUE RAPIDE POUR LES PARTICULIERS, ASSOCIATIONS ET ENTREPRISES DÉSIRANT EFFECTUER LEURS DÉMARCHES ADMINISTRATIVES EN LIGNE. FINIES LES FILES D'ATTENTES, LA PRISE EN COMPTE DE VOS DEMANDES SE FAIT 24 HEURES SUR 24 !

Depuis quelques années, plus besoin de vous déplacer à la mairie pour vos demandes d'actes de naissance, de prise de rendez-vous pour les cartes d'identité, les passeports ou encore pour la location de salles ! Tout se fait en quelques clics à partir d'un smartphone, d'une tablette ou d'un ordinateur. Certaines réclamations comme le signalement d'un incident sur la voie publique ne nécessitent pas obligatoirement la création d'un compte. Vous pouvez même vous inscrire pour recevoir les informations personnalisées qui vous intéressent (travaux, événements, nouveautés famille...). De quoi rester bien informé !

QUELLES NOUVEAUTÉS ?

→ Pour répondre encore mieux aux attentes des Rilliards, l'outil a étendu ses possibilités à l'instar du formulaire de végétalisation de la voie publique. Habitant, association ou commerçant, si vous souhaitez fleurir votre rue, installer des jardinières mises à disposition par la mairie ou végétaliser votre façade à l'aide de plantes grimpantes ou de fleurs, c'est désormais possible via

le portail, gratuitement, moyennant la signature d'une charte vous engageant sur trois ans.

Autre nouveauté, à l'occasion des Journées européennes du patrimoine qui se tiendront les samedi 18 et dimanche 19 septembre prochain, vous pouvez vous inscrire en ligne pour réserver votre créneau horaire de visite (voir p. 37) !



TOUTES VOS DÉMARCHES EN UN CLIC !

Le portail des démarches générales est accessible en ligne via l'adresse <https://demarches.rillieuxlapape.fr/>

Pour les démarches concernant les familles (crèche, périscolaire, cantine...), rendez-vous sur <https://famille.rillieuxlapape.fr/>



La commune aux couleurs du street art

DANS SON AMBITION DE S’AFFIRMER COMME UN TERRITOIRE D’ART ET DE CULTURE, LA VILLE A LANCÉ DÉBUT 2021 UN APPEL À PROJETS POUR RÉALISER UN PARCOURS STREET ART DANS LA COMMUNE ET ORGANISER UN ÉVÉNEMENT ANNUEL NATIONAL ENTIÈREMENT CONSACRÉ À CETTE DISCIPLINE.

Parmi les quatre candidats qui se sont présentés à cet appel à projets, Spacejunk Art Centers a été retenu début juillet pour réaliser ce parcours d’œuvres. Fondé en 2003 par Jérôme Catz, SpaceJunk est un réseau d’artistes qui a pour objectif de créer des réalisations uniques pour Rillieux-la-Pape: fresques monumentales, détournements de mobilier urbain, marquages au sol... toutes les formes du street art coloreront la ville le long de l’avenue de l’Europe et du Parc linéaire urbain, véritables dorsales du projet artistique. En 2021 et 2022, c’est d’abord le quartier des Alagniers qui démarrera sa métamorphose. Progressivement, jusqu’en 2026, les œuvres formeront un ensemble cohérent depuis le centre-ville jusqu’à Osterode.

UNE RÉSIDENCE D’ARTISTES À ANIMER

→ En parallèle de ce projet, certains bâtiments, voués à une destruction dans le cadre de la grande rénovation urbaine, seront le théâtre d’œuvres éphémères. Les Rilliards seront associés à cet élan artistique.



Rose Girl de Shepard Fairey - 2019 - ©Street Art Fest Grenoble-Alpes ©Andrea Berlese photography



ZOOM SUR...

LE FESTIVAL STREET ART

Ateliers, performances, installations éphémères et rencontres avec des artistes renommés : le festival street art qui se prépare promet de faire découvrir à chacun, dès 2022, les techniques de cet art urbain en vogue. Positionné sur les vacances de la Toussaint, il permettra également, à terme, de suivre l’avancée du projet artistique sur le territoire. L’édition 2021 constituera quant à elle le lancement de la première phase du parcours d’œuvres.



Le Ville adopte le régime “lasagnes”



EN SAVOIR PLUS SUR LA PERMACULTURE

FACE AU CHANGEMENT CLIMATIQUE, L'ADAPTATION RESTE DE MISE ! UNE RÉALITÉ POUR LE SERVICE VILLE NATURE DONT LES PRATIQUES ÉVOLUENT RÉGULIÈREMENT AFIN D'ASSURER LA QUALITÉ DU FLEURISSEMENT DE LA COMMUNE.

→ Année après année, les différentes phases de plantations appauvrissent irrémédiablement les sols. Ainsi, pour les enrichir de manière naturelle et durable, la municipalité a opté pour une technique issue de la permaculture: les lasagnes.

RECETTE À SUCCÈS

→ À l'instar de cette spécialité culinaire, les lasagnes consistent à empiler divers matériaux naturels sur un carton recouvrant la totalité d'un massif sans préparation préalable. S'ensuivent ensuite dans l'ordre : des branchages pour assurer la circulation de l'air, des feuilles séchées, des déchets de tontes, du foin récupéré sur les prairies de la commune, du compost, des copeaux de bois issus des tailles d'arbres et arbustes rilliards. L'alternance se répète deux à trois fois pour obtenir un socle d'environ 40 cm avant qu'une dernière couche ne recouvre l'ensemble et que les agents ne procèdent aux plantations directement dans ces lasagnes.

Après plusieurs mois d'utilisation, cette technique a d'ores et déjà démontré ses nombreux avantages : la pousse plus rapide des fleurs, le recyclage de nombreux matériaux, la possibilité de végétaliser des espaces minéraux dans lesquels aucune plantation ne serait envisageable.

De quoi donner envie de pérenniser l'expérimentation pour fleurir encore plus la ville!



LA PERMACULTURE EN DEUX MOTS

Cet ensemble de techniques utilisant notamment rotation des espèces, travail non mécanisé et association de végétaux permet de produire des légumes en quantité et de qualité tout en respectant la nature des sols.





DÉCOUVREZ LA VIDÉO

Chabotte se transforme

DEPUIS 1987, LA VILLE MET À LA DISPOSITION DES FAMILLES ET DES CENTRES DE LOISIRS RILLIARDS CE CENTRE DE DÉCOUVERTE POUVANT RECEVOIR JUSQU'À UNE CENTAINE DE PERSONNES SUR 113 HA DE PLEINE NATURE. POUR TOUJOURS MIEUX LES ACCUEILLIR, DES TRAVAUX SONT EN COURS.

Situé à Poët-Laval, près de Dieulefit dans la Drôme provençale, Chabotte a été mis à disposition de "Sport dans la ville" en novembre 2019 suite à un appel à candidatures. En échange d'une rénovation complète du site par cette association, la municipalité lui a confié la gestion des lieux par convention signée des deux parties. L'association a depuis investi dans de gros travaux, notamment sur la partie restauration et hébergement. Après une opération de désamiantage cet été, une extension de la partie restauration permettra de profiter davantage de la terrasse existante. Autre nouveauté, l'installation en extérieur de bungalows en toile pour étendre la capacité d'accueil en saison estivale. La fondation Utopia, partenaire du projet, a

particulièrement veillé à ce que le bâtiment rénové s'inscrive parfaitement dans son environnement naturel, sans que de trop importants travaux de génie civil ne soient nécessaires. Ainsi, les premiers camps dans ce nouvel espace devraient reprendre dès l'été 2022 pour le plaisir des plus jeunes !

VERS UNE ÉVOLUTION DE LA VOCATION DU SITE

→ Sport dans la Ville a initié de nouveaux partenariats avec les collectivités de Poët-Laval comme de Dieulefit et souhaite étendre ainsi ses missions. Initialement centre de vacances, Chabotte pourrait prochainement développer des activités comme la formation autour des métiers de la restauration ou de l'animation. À suivre !

Fibre optique

Rillieux-la-Pape connectée

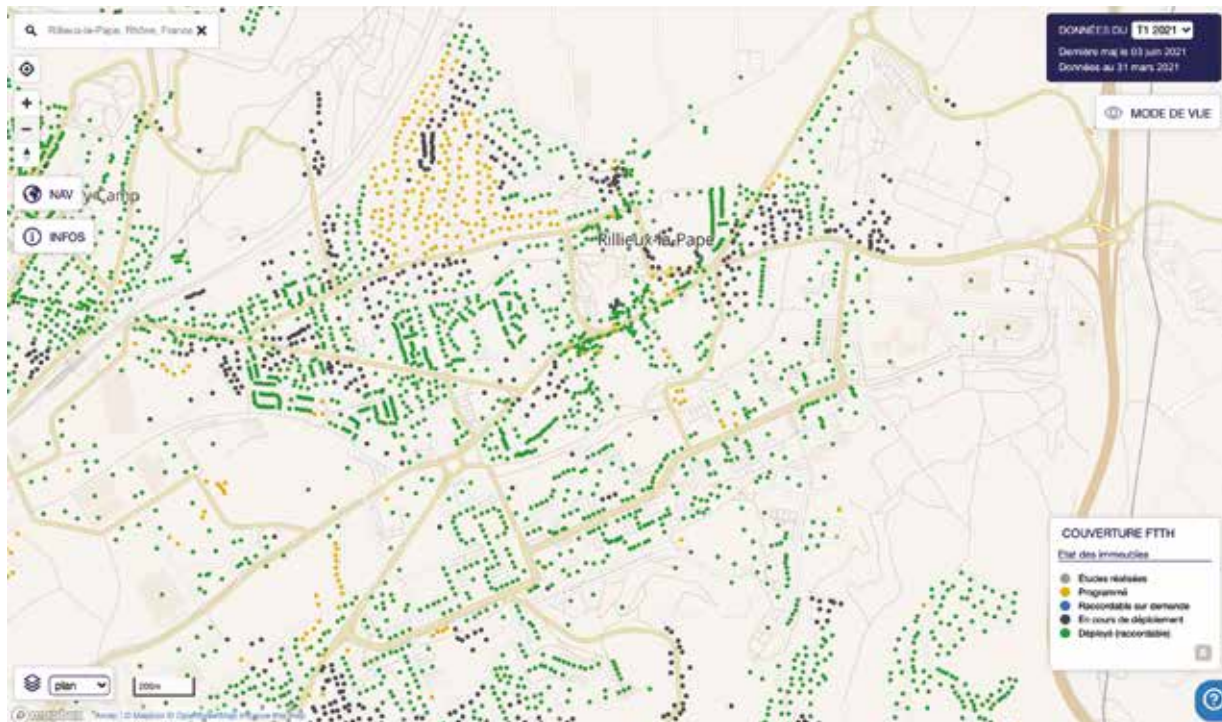

EN 2011, L'ÉTAT LANÇAIT LE PLAN "FRANCE TRÈS HAUT DÉBIT" AYANT POUR OBJECTIF L'ACCÈS À LA FIBRE POUR TOUS SUR UNE PÉRIODE DE 10 ANS. À RILLIEUX-LA-PAPE, L'OPÉRATEUR ORANGE SE CHARGE DE CONSTRUIRE CE RÉSEAU. QUELLES SONT LES AVANCÉES EN LA MATIÈRE ? EXPLICATIONS.

Sur un total de 15688 foyers et locaux professionnels adressables, 13655 foyers sont raccordables donc éligibles à la fibre, soit plus de 84% de la ville. Des chiffres qui placent Rillieux-la-Pape dans le haut du classement sur la métropole lyonnaise après Lyon, Villeurbanne et Chassieu. La carte en illustration indique en vert les foyers éligibles et en orange les foyers où la fibre est en cours de déploiement.

COMMENT SE RACCORDER À LA FIBRE ?

→ 1. Vérifiez que votre adresse est bien connue et raccordable sur la carte : <https://cartefibre.arcep.fr/>
 → 2. Contactez le Fournisseur d'accès à internet (FAI) de votre choix (Orange, Bouygues, SFR, Free...) pour entreprendre les démarches. C'est lui qui assurera, à votre demande, l'acte de raccordement fibre du boîtier

de rue le plus proche jusqu'à votre habitation avec la pose d'une prise fibre murale. Le raccordement en aérien, solution plus économique et plus rapide, reste possible.

ET POUR LES COPROPRIÉTÉS ?

→ Pour autoriser le déploiement de la fibre dans les immeubles collectifs de plus de quatre logements et les lotissements avec voirie privée, il est nécessaire de signer une convention avec Orange. L'installation est gratuite pour la copropriété. Pour cela, les copropriétés doivent inscrire ce point à l'ordre du jour de leur prochaine Assemblée générale afin de donner pouvoir au syndic ou au Président de la copropriété et signer cette convention.

LE PARC DE SERMENAZ



**DERNIÈRES
DISPONIBILITÉS**

63 Prochainement
appartements
du **T2** au **T5**
à Rillieux Sermenaz

C'est votre premier achat ?

Bénéficiez des primes* de la Ville de Rillieux



04 74 14 10 70
www.achatneuf.dynacite.fr



Crédit photo : ©Virtual Building * T2 n° F1011 de 46,05 m2 avec balcon de 7,39 m2 - TVA à 5,5% (sous plafond de ressources - nous consulter).

VOTRE SAISON TRANSMETTEURS

Nuova Barberia Carloni *Cirque et acrobaties*

À PARTAGER
EN
FAMILLE!

Gags en série

**JEUDI 30 SEPTEMBRE ET
VENDREDI 1^{ER} OCTOBRE, À 20 HEURES**

L'Échappée - 83, avenue de l'Europe

→ Entrer dans un salon de coiffure et ressortir le corps aussi régénéré que l'esprit grâce à une lotion magique? Sans doute une belle idée de la part de ces trois aspirants barbiers pour fidéliser leur clientèle! Entre acrobaties, gags loufoques et pauses musicales, ce spectacle, aussi ingénieux qu'énergique fini invariablement en standing ovation!



©Roberto Manfredini



ABONNEZ-VOUS !

Pass Saison, abonnement 5 ou 3 spectacles, places à l'unité... Selon vos envies, il y a forcément une formule adaptée ! Découvrez-les sur le site transmetteurs.fr. La nouveauté? Un tarif -de 12 ans à 6€ pour vous offrir de vrais moments de culture en famille! À retrouver sous l'estampille "À partager en famille".



INFORMATIONS / BILLETTERIE : Accueil Marcel André, 165, rue Ampère ou sur www.transmetteurs.fr

À LA MÉDIATHÈQUE

L'ÉCHAPPÉE

Dans le pli d'une jupe

Questions existentielles

MERCREDI 22 SEPTEMBRE, À 14 ET 15 HEURES

L'Échappée - 83, avenue de l'Europe



→ Tout en malice et sensibilité, Cécile Bergame raconte l'histoire de cette petite femme rencontrée au détour d'un chemin et dont la jupe noire faisait trois fois le tour du village ! Dans la fumée de sa pipe apparut un bocal dans lequel un poisson rouge tournait inlassablement...

Un récit magique dans lequel poésie et fantaisie se côtoient pour happer le public.
Jeune public (de 6 à 8 ans).

Battle BD in the city

Regard(s) sur la Métropole de Lyon

DU 16 SEPTEMBRE AU 16 OCTOBRE

→ En amont du festival de BD riillard*, La Galerie de L'Échappée vous donne rendez-vous du 16 septembre au 16 octobre pour (re)découvrir la Métropole de Lyon à travers la photographie et le dessin. Devant les œuvres, un chevalet vierge sur lequel s'invite le trait d'un(e) auteur(e) de BD.

* Festival L'Échappée bulle, samedi 16 octobre



VERNISSAGE DE L'EXPOSITION MERCREDI 15 SEPTEMBRE, À 18H (PRÉSENCE DU MAIRE)



Une semaine pour les parents, les enfants, les ados...

CETTE ANNÉE, LE THÈME DE LA PARENTALITÉ REJOINT CELUI DE L'ENFANCE, TOUS ÂGES CONFONDUS LORS D'UNE SEMAINE DÉDIÉE. DU 18 AU 25 SEPTEMBRE, PLUSIEURS RENDEZ-VOUS SONT AU PROGRAMME*.

→ Dans son ambition de soutenir les parents dans leur mission, la Ville a déjà mené bon nombre de projets, dont la création de la Maison de la famille et de la parentalité ouverte il y a plus de deux ans. Fin 2020, c'était au tour du Conseil local de la parentalité de regrouper plusieurs parents et partenaires qui ont pris connaissance de l'offre globale proposée sur la commune. Cette semaine constitue donc un nouveau rendez-vous pensé avec les partenaires locaux, où les parents seront à l'honneur et pourront trouver de l'information, divers ateliers à vivre avec leurs enfants et les plus grands, mais aussi des espaces pour se ressourcer.

À NE PAS MANQUER !

→ Après quelques mois bouleversés par la crise sanitaire, le programme a pour ambition d'accompagner au mieux les parents en cette période de rentrée : ateliers autour du bien-être parental, conférence sur le harcèlement en milieu scolaire ou l'égalité à la naissance, échanges avec des orthophonistes, découverte de la Maison de la famille et de la parentalité ou du Lieu d'accueil enfants/parents, atelier massage

enfant ou sur les émotions des ados...

Un spectacle musical, la remise de la médaille de la famille, une rencontre parents-collèges ou un atelier réservé aux adolescents compléteront cette semaine... sans compter d'autres surprises !

Attention, certains ateliers seront accessibles uniquement sur inscription.

** Sous réserves des mesures sanitaires en vigueur à ces dates*



INSCRIPTION AU 04 37 85 02 80 OU SUR parentalite@rillieuxlapape.fr
PROGRAMME COMPLET SUR www.rillieuxlapape.fr



PENDANT LA SEMAINE, UNE CRÈCHE ÉPHÉMÈRE POUR LES 0-6 ANS SERA MISE EN PLACE AFIN DE VOUS PERMETTRE DE PROFITER PLEINEMENT DE CES RENDEZ-VOUS.



Journées européennes du patrimoine Demandez le programme!

À L'OCCASION DES JOURNÉES DU PATRIMOINE LES 18 ET 19 SEPTEMBRE, LA VILLE MULTIPLIE LES PROPOSITIONS. ENTRE VISITES INSOLITES, EXPOSITION ARTISTIQUE ET SPECTACLE DE DANSE*, TOUS LES GOÛTS SERONT PERMIS !



38

EN ROUTE POUR LES VISITES GUIDÉES DES JEP!

1. Le fort de Vancia**

- Samedi 18/09 : départs entre 9 heures et 11 h 15 puis entre 14 et 17 heures;
- Dimanche 19/09: départs entre 14 et 17 heures.

2. La champignonnière (de la production de substrat et mycelium à la culture)

- Samedi 18/09 : départs à 14 h 15, 15 h 15 et 16 h 15.

3. Le pigmentarium (atelier de création d'aquarelles à partir de pigments naturels)

- Dimanche 19/09, à 14 h 15, 15 h 15 et 16 h 15.

Pour ces trois visites, inscriptions obligatoires jusqu'au 17 septembre (17 heures) sur demarches.rillieuxlapape.fr ou par téléphone les lundis et mercredis, de 9 heures à 12 h 30 au 04 37 85 01 97.

4. La balade urbaine en famille (à la découverte du quartier Alagniers-Mont Blanc et de l'arche Michelet)

- Samedi 18/09, de 10 à 12 heures.

5. La balade urbaine entre histoire patrimoniale et projet de renouvellement urbain (départs Maison des Projets, place Maréchal Juin)

- Samedi 18/09, de 14 h 30 à 17 heures.

Pour ces deux visites, inscriptions conseillées sur demarches.rillieuxlapape.fr, par mail à gpv@rillieuxlapape.fr ou par téléphone au 04 37 85 00 63.

* Dans le cadre de la Biennale hors normes BHN9 "C'est pour cela qu'on aime les libellules"

** Durée environ 1 h 15 - Déconseillée aux enfants de moins de 8 ans





Biennale hors normes

Deux rendez-vous sinon rien !

PLACE À LA DANSE !

→ Dimanche 19 septembre, les danseurs du CCNR exportent eux aussi leur talent à la chapelle de la Buissière pour offrir aux Rilliards "Pazaz - Ici, ça danse", un spectacle en forme de cri qui invite au mouvement, à la joie, à la rencontre improvisée entre le public et les artistes. Un cri comme une réponse à la paralysie qui a presque figé les corps, les expressions, les gestes spontanés envers les autres aux temps les plus sombres de la pandémie.

À l'inverse, les quatre danseurs de Pazaz militent pour un retour enthousiaste à la proximité avec leur public dans un esprit frondeur très "Seventies" utilisant tour à tour une esplanade, une cour de bâtiment public, un parc... Rien d'étonnant donc à les retrouver sur les dalles de la chapelle de la Buissière!

À coups de danse en solo, duo, trio, ils explorent la configuration particulière d'un lieu, se rapprochant le plus possible du public, une préoccupation chère à Yuval Pick, le directeur du centre chorégraphique national de Rillieux.



DIMANCHE 19 SEPTEMBRE, À 15 ET 17 HEURES - CHAPELLE DE LA BUISSIÈRE - ACCÈS LIBRE ET GRATUIT DANS LA MESURE DES PLACES DISPONIBLES



DUO D'ARTISTES

→ Dans ses "Composts", Luco Espallergues tisse au trait des personnages dans une trame qui leur donne le la, un rythme pour flotter sur des voiles en partance. De leur côté, les œuvres de Jean François Botollier invitent à l'exploration de notre mémoire archaïque. Leur collaboration dans cette exposition intitulée "Des composts aux origines du mulet fertile" ne peut qu'être une découverte aussi surprenante qu'inattendue !



CHAPELLE DE LA BUISSIÈRE - DU 17 AU 25 SEPTEMBRE - JEUDI 16 SEPTEMBRE, À 18 H 30: OUVERTURE APÉRITIVE - MERCREDI 22 SEPTEMBRE, À 18 H 30: VERNISSAGE EN PRÉSENCE DE LA BHN SAMEDI 25 SEPTEMBRE, À 10 HEURES: BRUNCH FINISSAGE ACCÈS LIBRE ET GRATUIT

LE LOUVRE S'INVITE À RILLIEUX-LA-PAPE

En investissant de manière conséquente pour la culture, la Ville de Rillieux-la-Pape a acquis un statut qui lui permet désormais de présenter des événements majeurs. Grâce à l'ouverture de L'Échappée, la commune est l'une des 18 villes françaises à accueillir l'exposition prêtée par le Musée du Louvre "Arts de l'Islam" - Un passé pour un présent", du 20 novembre 2021 au 27 mars 2022. Un rendez-vous incontournable pour tous les Rilliards.





Balcons de Sermenaz

La transformation du quartier avance

COMMERCIALISÉS DEPUIS QUELQUES MOIS, LES FUTURS LOGEMENTS DU NOUVEL ÎLOT "OPEN" AU CŒUR DES BALCONS DE SERMENAZ SORTENT PEU À PEU DE TERRE. LE 16 SEPTEMBRE, LA PREMIÈRE PIERRE DE CES NOUVEAUX LOGEMENTS SERA POSÉE.

→ Les premiers occupants ont pris place dans "Les cabanes de Sermenaz" depuis plusieurs années, le "Parc de Sermenaz" est en cours de construction, les aménagements des espaces publics réalisés avec la SERL pour le compte de la Métropole de Lyon se poursuivent... Dans ce quartier en pleine mutation, les changements se révèlent jour après jour pour laisser place à de nouveaux immeubles d'habitation très contemporains. Depuis quelques semaines, c'est au tour de la résidence "Open, l'esprit d'ouverture", de s'ériger pour proposer à terme 43 logements en accession à la propriété et 21 en locatif social.

Avec ses lignes élancées et ses décrochés, l'Open offre une architecture moderne qui trouve sa place dans ce quartier en plein développement. De leur côté, les appartements en duplex profiteront de larges ouvertures et d'une belle luminosité toute la journée.

QUAND L'ART S'INVITE

→ À l'image des œuvres déjà installées à proximité des autres programmes immobiliers du secteur, l'Open bénéficiera lui aussi du partenariat signé avec une artiste dans le cadre de la charte ministérielle "Un immeuble, une œuvre" dont la vocation est de soutenir la création artistique et la diffusion des arts plastiques auprès du public. À découvrir au second semestre 2022 !

Samedi 11 septembre
de 10 à 18 heures

ASSOC' enVUE

#LE FORUM DES ASSOCIATIONS

Espace 140, 291, rue d'Athènes
Venez nombreux vous inscrire !



Assoc'en vue

Le forum de la rentrée à ne pas manquer

Compte-tenu des consignes sanitaires prévues par le gouvernement, un pass sanitaire sera demandé à l'entrée.

Avant la visite, consultez le site
www.rillieuxlapape.fr

TENNIS, THÉÂTRE, COUTURE, YOGA... VOUS NE SAVEZ PAS ENCORE QUELLE ACTIVITÉ PRATIQUER À LA RENTRÉE ?
DIRECTION ASSOC'EN VUE SAMEDI 11 SEPTEMBRE POUR TROUVER TOUTES LES RÉPONSES À VOS QUESTIONS !

→ Dans un souci de favoriser la visibilité des associations rilliardes et de leur multitude d'activités, la Ville a choisi de maintenir l'organisation de cet événement. Tout a été mis en œuvre pour respecter les mesures de distanciation physique en vigueur. Stands installés tous les 1,50m, sens de circulation fléché, gel hydro alcoolique à disposition, port du masque obligatoire... Rien n'a été oublié pour permettre aux visiteurs de rencontrer les associations en toute sécurité.

Au total, 58 stands seront répartis par thématique : famille / jeunesse / participation citoyenne, culture, sport, seniors, culture du monde, combattants. Et pour que chacun profite de ce moment, des jeux pour les enfants (gratuits) et des stands de restauration seront installés sur le parking de l'Espace 140.



DE 10 À 18 HEURES
ESPACE 140
291, RUE D'ATHÈNES

SPORT ET CULTURE POUR TOUS

Grâce à ces coupons, les jeunes de 6 à 16 ans peuvent bénéficier d'une aide* de la Ville pour s'inscrire dans l'une des associations sportives ou culturelles rilliardes. De 16 à 48 euros côté sport ; de 30 à 90 euros côté culture et jusqu'à 120 euros pour l'école de musique. Ces coupons sont cumulables pour une personne souhaitant pratiquer plusieurs activités.

* Sous conditions



www.rillieuxlapape.fr

BON À SAVOIR

Porté par l'État, le Pass'sport permet aussi aux 6-17 ans de profiter d'une réduction de 50 euros* sur le montant de l'adhésion versée directement à l'association sportive rilliarde choisie.

* Sous conditions



www.sports.gouv.fr

TRIBUNE DE LA MAJORITÉ MUNICIPALE

UN ÉTÉ ACTIF ET UNE MAJORITÉ MUNICIPALE AU TRAVAIL

→ **Nous tenions tout d'abord à féliciter notre championne rilliard Manon BRUNET** qui a remporté deux magnifiques médailles lors des Jeux Olympiques de Tokyo. Manon a fait briller Rillieux-la-Pape au plus haut. **Un immense bravo à elle !**

De notre côté, nous sommes une nouvelle fois restés mobilisés tout l'été.

En matière de travaux tout d'abord, ce sont près de **800 000€ d'investissements qui ont été réalisés pour rénover les bâtiments de notre commune** dont plus de **340 000€ investis pour les écoles**. Des Charmilles à Paul Chevallier en passant par les Brosses, les Semailles, la Velette, Castellane, Vancia, Crépieux-Canellas, les Alagniers ou le Mont-Blanc, aucun groupe scolaire n'a été oublié. De même, plus de **400 000€ ont été consacrés à la rénovation des bâtiments sportifs et administratifs** et **70 000€ ont été alloués aux travaux dans les crèches et au centre aéré.**

En terme d'animation, la ville a été présente tout l'été, à travers **une offre culturelle riche et variée** mais aussi avec **de nombreuses activités et animations proposées à notre jeunesse** dans le cadre de la nouvelle Caravane des Loisirs que nous avons lancée cet été et qui a été **un véritable succès.**

Nous sommes encore et toujours au travail et comme vous avez pu le constater dans ce numéro du Rilliard, **l'année qui vient sera une nouvelle fois très active avec de nombreux beaux projets qui vont voir le jour** et faire s'accélérer encore le renouveau de Rillieux-la-Pape.

TRIBUNE DES ÉLUS "RILLIEUX C'EST VOUS"

→ À la mi-août, date à laquelle nous écrivons pour la tribune qui paraîtra en septembre, nous ne connaissons qu'une partie des conditions sanitaires et des contraintes qui en découlent pour la rentrée de septembre. Nous espérons que chaque rilliard-e-s aura pu profiter de cet été pour s'évader, s'échapper, trouver des temps, des espaces pour partager des moments avec les amis, la famille. Tenter de « rattraper » le déficit de rencontres, de moments festifs, de loisirs... De décompresser.

Nous souhaitons aussi que le durcissement du mois d'août, la mise en place du pass sanitaire, n'aura pas pénalisé les plus fragiles d'entre nous, n'aura pas généré de nouvelles inégalités, de nouvelles fractures sociales, de nouvelles formes d'exclusion. Il ne s'agit pas là de contester la nécessité d'enrayer l'épidémie, mais de redoubler de vigilance dans une période où le combat pour la santé exige aussi des dispositions nouvelles renforçant notre système de santé publique et nos hôpitaux... Il s'agit aussi de mettre en place des moyens d'information et d'accompagnement à la compréhension des évolutions permanentes des règles et usages en matière de protection et ce au plus près de chaque personne...

Nous formulons le vœux de pouvoir créer dès que possible les conditions d'une rencontre avec les rilliard-e-s afin d'échanger sur notre activité d'opposition, d'être à l'écoute de vos propositions.

TRIBUNE DU GROUPE "ENSEMBLE, NOUS TRANSFORMERONS RILLIEUX!"

→ Pourquoi préférer les promoteurs, pousser les habitants ailleurs rechigner à la participation des habitants, ignorer les projets de réhabilitation du populaire, du quartier, et feindre les réussites alentour ?

Les Alagniers et le Mont Blanc s'éreintent au déplacement forcé de nombreux habitants. Habitants questionnés pour une **structure déléguée qui force, fonce et pousse**, pour des décideurs d'ailleurs. Choix difficiles, sur plan, parfois par une visite sans conseil et temps pour imaginer comment placer ses meubles, équipements, bibelots, sans choix de vue, d'étage, de complicité, de comparaisons... Et peste amère, devoir représenter une **nouvelle demande de logement**. Un **chef du travers doit il estampiller** son accord ? Grâce à la **Métropole**, mais sans les **sciences citoyennes**, un bout de notre **biodiversité** a été découvert. Les affres de la brutalité rénovatrice seront **"défavorabilisées"** ! Peu mais durement acquis. Les attentions restent à détailler et surveiller ! La **Métropole** ouvre un appel à projets d' **entreprises nouvelles** pour étendre le concept Cap Services Velette dans l'**ex EdF-GdF de Michelet Loup pendu**. Bien, mais des **associations** dont une sociale **cherchent des locaux**. Rénovation urbaine est sèche. La diversité devrait être aidée. **Bientôt** nos **libellules** pour beau nuage à la **bibliothèque** avec la **9° Biennale Hors les Murs** ! Les libellules se délectent de moustiques, mais résisteront elles à ce changement bouleversant, en cours ?

Facebook : Ensemble, Transformons Rillieux



IMMO 5K

CONSEIL IMMOBILIER

ACHAT | VENTE | INVESTISSEMENT



- UNE ÉQUIPE EXPERTE
- PHOTO ET VIDÉO IMMOBILIÈRE
- VISITE VIRTUELLE 3D



**DANS TOUS LES « K »
C'EST L'AGENCE IMMO
QU'IL VOUS FAUT !**

*Flashez ce code
et retrouvez tous les
biens actuellement
en vente*



demandez votre
ESTIMATION OFFERTE



www.immo5k.fr

RCS de Lyon 829 077 775 00015 | SARL au capital de 1200 € code APE 6831z
Carte transaction CPI : 6901 2017 000 018 847
Création graphique et portrait : Cécile Caplain - 149 192 | photo immo - immo5k

AUDITION
CONSEIL,
LE CENTRE
DE VOTRE
BIEN-ÊTRE
AUDITIF

30 ans
d'expérience
à vos côtés

CONSEIL N°1

La clé du bonheur : savoir bien s'entourer

Chez Audition Conseil, nous avons l'art de savoir vous écouter depuis plus de 30 ans... Un savoir-faire qui nous permet de vous prodiguer de précieux conseils et vous garantir les meilleures solutions pour protéger et améliorer votre vie auditive, vous faire retrouver le sourire, la liberté de l'autonomie et une vie sociale sereine et épanouie. Alors poussez notre porte en toute confiance et rencontrons-nous, c'est avec plaisir que nous prendrons le temps d'échanger et trouver ensemble la solution idéale pour vous.



AUDITION
CONSEIL

Le Bonheur est dans l'Oreille

*Votre bilan auditif
est Offert profitez-en !
Prenons rendez-vous
ensemble dès maintenant !*



DAVID COLIN
AUDIOPROTHÉSISTE D.E
DOCTEUR EN NEUROSCIENCES (PHD).

Sur RDV du lundi au vendredi 9h-12h et 14h-18h / *Doctolib*

Rillieux-la-Pape 1 rue André Janier 04 78 06 55 48

■ auditionconseil.fr | f in